



Magyar Nemzeti Bank

**P56 – FÖLDRAJZI INFRASTRUKTÚRÁK
LEKÉRDEZHETŐSÉGE**

FELHASZNÁLÓI SEGÉDLET

v03

2017.01.01.

Tartalom

1. Bevezetés.....	3
2. Űrlapok helye az ERA-ban	3
3. Ósfeltöltés	4
3.1. Az adatok tömeges beküldése (ósfeltöltés).....	4
3.2. Fontos tudnivalók az Excel fájl kitöltésével kapcsolatban	5
3.3. Fontos tudnivalók az Excel fájl kitöltésével kapcsolatban a 2017. január 1-én hatályba lépett adatszolgáltatási rendelethez kapcsolódóan	7
3.4. A köteget adatbeküldés.....	7
4. ERA-űrlapok kitöltése, illetve a korábban jelentett, az egyes ATM-ek és hálózati egységek adataiban történő adatszolgáltatás	9

1. Bevezetés

Jelen dokumentum célja, hogy bemutassa az ERA¹ rendszeren keresztül jelentett, P56-os táblakódú, a „Pénzforgalmat bonyolító hálózati egységek és ATM-ek elhelyezkedésére, valamint a nyújtott szolgáltatásokra vonatkozó eseti adatszolgáltatás ERA-rendszeren keresztül teljesítendő adatszolgáltatás” teljesítésének módját és segítséget nyújtson a vonatkozó űrlapok kitöltéséhez.

2. Űrlapok helye az ERA-ban

Az ERA felületére történő belépést, illetve az intézmény kiválasztását követően az **űrlapok**, illetve az **adatfeltöltésre szolgáló felület** az **„Adatszolgáltatás” szolgáltatáson** keresztül érhetőek el. (A tömeges adatbeküldést lehetővé tevő Excel fájl letöltéséről részletes információkat ld. a 3.1. pontban.)

Ismertető

Az alábbi regisztrált szolgáltatások közül választhat. A kiválasztott szolgáltatásba belépni a fejlécen szolgáltatás nevére vagy a "Tovább" gombra kattintva lehet.

Az adott szolgáltatáson belüli küldeménynaplót a  ikonra kattintva tekintheti meg.

Amennyiben egy szolgáltatáson belül adminisztrátori jogosultsággal is rendelkezik, azt a  ikon jelzi.

Szolgáltatás választó

Közvetítők lekérdezése Hpt. 3.6.(10)

A Hpt. 3 § (10) bekezdés alapján bejelentési kötelezettséggel érintett közvetítők lekérdezése.
TOVÁBB>>

Adatszolgáltatás

Adatszolgáltatás keretében tudják a felügyelt intézmények a jogszabályokban foglalt, vagy határozatban előírt jelentéstételi kötelezettségüket teljesíteni. Az adatszolgáltatások teljesítéséhez minden esetben elektronikus aláíró tanúsítványra van szükség.

A nemleges bejelentés beküldéséhez szintén ezt a modult kell választania.
TOVÁBB>>

Kiemelt hír(ek)

- 2011. december 29. 16:27
uzemszunet

1. sz. ábra az ERA „Adatszolgáltatás” szolgáltatás elérése

Az „Adatszolgáltatás” szolgáltatás kiválasztását követően az **„Eseti adatszolgáltatás”** menüpontra kattintva, a képernyő jobb oldalán megjelennek a **„P56-os adatszolgáltatás teljesítésére szolgáló űrlapok** (P5601 – ATM és P5602 – hálózati egység) és a tömeges adatbeküldést lehetővé tevő, **Excel fájlok feltöltésre szolgáló űrlap** (a feltöltendő sablon-Excel fájl az Adatszolgáltatás szolgáltatás ismertetőjénél található).

¹ A Magyar Nemzeti Bank elektronikus rendszere hitelesített adatok foga dásához

Eseti adatszolgáltatás

Rendkívüli adatszolgáltatás (1)
P56 adatszolgáltatás (3)
Eseti adatszolgáltatás az OTP Bank részére

P56 adatszolgáltatás
P56 adatszolgáltatás

	Űrlap neve	Űrlap azonosítója
1.	P56 - Ősfeltöltés	PFK_1008_v1
2.	P5601 – űrlap	PFK_1018_v1
3.	P5602 – űrlap	PFK_1019_v1

2. sz. ábra P56-os űrlapok és az excel adatbeküldő felület elérése

3. Ősfeltöltés

Az adatszolgáltatóknak **2016. január 1-jei vonatkozási napra** a teljes állományt be kell küldeniük az MNB részére. **A beküldési határidő: 2016. január 31.** Az **ősfeltöltés** során **tömeges Excel feltöltés** opcionálisan biztosított.

Az első teljes adatküldést követően az adatok beküldése **eseti adatszolgáltatás** keretében (változás esetén) valósul meg a P5601 és P5602 űrlapok használatával. **Az ősfeltöltést követő eseti adatszolgáltatás során a beküldési határidő: a változást megelőző munkanap.**

3.1. Az adatok tömeges beküldése (ősfeltöltés)

A tömeges adatbeküldést lehetővé tevő **Excel fájl** az **„Adatszolgáltatás” szolgáltatás nyitóoldalon** keresztül **érhető** el. Az Excel-sablonban külön munkalap áll rendelkezésre az ATM-ek és külön a hálózati egységek adatainak rögzítésére. A teljes körű kitöltést követően az együttes beküldést segítő, az ősfeltöltés egy Excel file (állomány) feltöltésével teljesíthető.

ERA
A Magyar Nemzeti Bank elektronikus rendszere hitelesített adatok fogadásához

ERA belépés

ERA Szolgáltatások Adatszolgáltatás

Ön a következő intézmény nevében jár el: **Magyar Nemzeti Bank teszt intézménye** [intézmény választó](#)

Adatszolgáltatás ismertető

A szolgáltatás lehetővé teszi, hogy a felügyelt intézmények a jogszabályokban foglalt, vagy a Felügyelet által határozatban előírt adatszolgáltatási kötelezettségeiknek eleget tegyenek.

Az adatszolgáltatások teljesítéséhez minden esetben szükséges valamely, az alábbiaknak megfelelő elektronikus aláíró tanúsítvány

- Fokozott biztonságú szervezeti személyes vagy
- Fokozott biztonságú személyes (munkatársi) vagy
- Minősített szervezeti személyes vagy
- Minősített személyes (munkatársi) aláíró tanúsítvány

A fokozott biztonságú aláíró tanúsítványoknál további megkötés, hogy azok csak olyan hitelesítés-szolgáltatótól származhatnak, amelyeknek a gyökértanúsítványát a közgazgatási gyökér-hitelesítés szolgáltató (KGyHSz) hitelesítette gyökér-tanúsítványba foglalva azt.

Technikai segítségért a mnb@1818.hu címen Helyeskező vagy az adatszolgáltatas@mnb.hu címen a Adatszolgáltatói kapcsolatok, minőségbiztosítási és koordinációs onláló osztályhoz fordulhat.

Tartalmi kérdéseivel kapcsolatban az alábbi elérhetőségeken kérhet segítséget, információt:

- Hitelintézet - adatszolgihitint@mnb.hu
- Pénzügyi vállalkozás - adatszolgpuvall@mnb.hu
- Befektetési szolgáltatók - adatszolgbevall@mnb.hu
- Befektetési alapkezelők - adatszolgbevalap@mnb.hu
- Kockázati tőkealap-kezelők - adatszolgkocktoke@mnb.hu
- Biztosítók - adatszolgbizt@mnb.hu
- Független biztosításközvetítők - adatszolgkusz@mnb.hu
- Pénztárak - adatszolgpenztar@mnb.hu

A P56 ősfeltöltés – tömeges adatfelvitel Excel: [Letöltés](#)

4. sz. ábra Tömeges adatjelentést lehetővé tevő excel fájl elérése

Az Excel **fájlt** annak megnyitását követően, a kitöltés megkezdését megelőzően a **saját gépre le kell menteni**. A fájlban **két külön munkalapon** találhatóak „beégetve” a vonatkozó adatszolgáltatási **rendelet szerinti** ATM, illetve hálózati egység **adattartalom fejlécei**. Az egyes ATM és hálózati egységek adatai soronként, – tömeges feltöltés esetén több sorban is – megadhatóak.

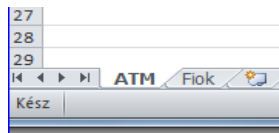

5. sz. ábra Excel fájl ATM és Fiók munkalapok

3.2. Fontos tudnivalók az Excel fájl kitöltésével kapcsolatban

- Az Excel fájl **mezőtípusát, fejlécében szereplő szövegét** és a lenyíló ablakban megjelenő **értékeket megváltoztatni, továbbá új oszlopokat beszúrni, a ki nem jelölt cellákba írni nem lehetséges**. Felhívjuk figyelmét, hogy csak a fájlban előre definiált mezők beolvasása történik meg rendszerünkbe.
- Az Excel fájl elnevezésének célszerű „beszédese”, de nem hosszú (ékezetet nem tartalmazó) file-nevet választani.

Általános tudnivalók:

- A **szabadszöveges mezők** esetében kérjük, ügyeljenek arra, hogy csak az adattípusnak megfelelő adatok kerüljenek feltöltésre (pl. közterület megnevezése: tér, utca, stb.). Ellenkező esetben az adatok nem, vagy **hibásan kerülnek rendszerünkbe és később az űrlapon megjelenítésre**, illetve végső soron, az **MNB honlapján** megtalálható lekérdező programban is **hibásan** kerülnek feltüntetésre. Felhívjuk fi-

gyelmét, hogy az **úrlapokon** közterület-kereső funkció került beépítésre (azonban az excel fájlban nincs ilyen funkció, így kérjük fokozott figyelmüket!).

közterület neve	közterület jellege	hátszám
Szabadság	tér	9.

6. sz. ábra Excel fájl közterület kitöltése

- Azon cellákat, ahol nincs érdemi tartalom kérjük **hagyják üresen**, nem szükséges sem kihúzni, sem pedig „nincs” vagy „nem” értékkel kitölteni.

közterület jellege	hátszám	emelet	ajtó	további adatok
tér	20			
utca	21			
sétány	5			

7. sz. ábra Excel fájl közterület kitöltése egyéb adatok

- Az excelben és az úrlapon lévő cellák többsége **kötelezően kitöltendő mező** (kivételt képeznek: „Fiók előző egyedi azonosítója”; „ATM előző egyedi azonosítója”; „Az ATM felfüggesztésének időtartama (kezdet, vége)”; „Az ATM megszüntetésének dátuma”; „A hálózati egység felfüggesztésének időtartama (kezdet, vége)”; „A hálózati egység megszüntetésének dátuma”); továbbá a közterületre vonatkozó „egyéb” kategória: „emelet”, „ajtó”, „további adatok”).
- Az egyes mezők értékeinek értelmezését – amennyiben az nem egyértelmű – keresse a vonatkozó adatszolgáltatási rendelet „kitöltési előírások” között, vagy a „Módszertani segédletben”.
- Amennyiben befejezte a fájl kitöltését és lementette azt, a **fájlt zárja be**. Csak előzetesen **bezárt fájl** lehet az úrlapon keresztül feltölteni, egyéb esetben beküldéskor az aláírás sikertelen lesz.
- Azon fiókokra vonatkozó adatok, amelyek a befektetési vállalkozásokról és az árutőzsdei szolgáltatókról, valamint az általuk végezhető tevékenységek szabályairól szóló 2007. évi CXXXVIII. törvény 123. § (1) bekezdés f) pontja szerint bejelentés-köteles befektetési szolgáltatást nyújtanak, excel táblázatban nem küldhetők be, helyette a P5602 úrlap használata szükséges.

ATM és FIÓK azonosító:

- Az **ATM adatok** esetében az „**ATM egyedi azonosítója**” cellában az **intézmény saját kimutatásai** szerinti **egyedi azonosítót** kell feltüntetni. A cella a **későbbi adatmódosításoknál** az egyszerűbb **azonosíthatóságot** szolgálja. Ezen adatok nem jelennek meg a fogyasztók számára az MNB honlapján. Figyelem! Egy adott ATM egyedi azonosítóval több ATM rögzítése hibás adatszolgáltatásnak minősül.
- „**ATM előző egyedi azonosítója**” kitöltésével módosítható a már előzőleg – pl. adminisztrációs hiba miatt tévesen – bejelentett ATM egyedi azonosító. A **FIÓK-adatok** esetében: a „*Fiók egyedi azonosítója*” cella értékét **a rendszer automatikusan generálja a hálózati egység elérhetőségei (ország, irányítószám, megye, város, közterület neve, közterület jellege, hátszám, emelet, ajtó, további adatok)** cellák **alapján**. A cella az intézmény által nem tölthető. A „*Fiók előző egyedi azonosítója*” mezőt módosítás esetén kell kitölteni a módosítandó fiók **egyedi azonosítójával**.

Dátumfeltüntetés:

- A **dátum típusú** cellákban a feltüntetett dátum **formátuma** az alábbi: pl. **2015.12.20.**
- Mivel a cella technikai okok miatt szabadszövegesre van állítva, így egyéb formátumot is elfogad! **Ugyanakkor a feldolgozás során a program csak a megfelelően kitöltött dátummezőt ismeri fel, ezért kérjük, feltétlenül figyeljenek a megfelelő dátumformátum kitöltésére!**
- A dátum típusú cellák az alábbiak: „*Az ATM felfüggesztésének időtartama*”; „*Az ATM megszüntetésének dátuma*”; „*A hálózati egység felfüggesztésének időtartama*”; „*A hálózati egység megszüntetésének dátuma*”

Földrajzi koordináták:

- Felhívjuk figyelmüket, hogy a **földrajzi koordináták külső forrásából** (pl. google maps) való **másolásánál** ügyeljenek arra, hogy ebben az esetben a **külső forrás által beállított valamennyi beállítás is másolásra kerül.**
- A koordináták **elválasztása** (pont vagy vessző) függ az operációs rendszer **régió- és nyelvbeállításaitól:**
 - **magyar** régió-beállítás esetén **vessző** (pl.: 47,49836 és 19,04053)
 - **angol** régió-beállítás esetén **pont** (pl.: 47.49836 és 19.04053)(A koordinátákat az **úrlapon ponttal** (és nem vesszővel!) elválasztva kell feltüntetni. (Erre vonatkozóan az ERA úrlapon látható figyelemfelhívás is.)
- Amennyiben a megjelölt koordináták **kívül esnek Magyarország határán**, arról **hibaüzenetben** jelzés ér- kezik.

3.3. Fontos tudnivalók az Excel fájl kitöltésével kapcsolatosan a 2017. január 1-én hatályba lépett adatszolgáltatási rendelethez vonatkozóan

A Bankfiók nyitvatartási adatai tekintetében a hét minden napjára vonatkozóan kötelező a nyitvatartási adatok megadása.

Amennyiben a **fiók egész nap zárva tart**, mind a nyitás mind a zárás mezőkbe a „00:00” értéket szükséges megadni.

csütörtök				péntek				szombat				vasárnap			
nyitás		zárás		nyitás		zárás		nyitás		zárás		nyitás		zárás	
óra	perc	óra	perc	óra	perc	óra	perc	óra	perc	óra	perc	óra	perc	óra	perc
08	00	16	00	08	00	14	00	00	00	00	00	00	00	00	00
08	00	16	00	08	00	14	00	00	00	00	00	00	00	00	00
08	00	16	00	08	00	14	00	00	00	00	00	00	00	00	00

8. sz. ábra Excel fájl közterület kitöltése egyéb adatok

3.4. A kötegetelt adatbeküldés

Az Excel fájlt, – annak bezárását követően – az alábbi képernyőkép szerinti elérésen található felület segít- ségével töltheti fel az ERA-rendszerben. A feltöltést követően az adatokat a már korábban megszokott mó- don, a „beküldés” gombra kattintva a tanúsítvány kiválasztásával kell beküldeni.

Eseti adatszolgáltatás

Rendkívüli adatszolgáltatás (1)
P56 adatszolgáltatás (3)
Eseti adatszolgáltatás az OTP Bank részére

P56 adatszolgáltatás
P56 adatszolgáltatás

Úrlap neve	Úrlap azonosítója
P56 - Ösfeltöltés	PFK_1008_v1
1. A P56-os kódú adatszolgáltatás-ösfeltöltés: a tömeges adatbejelentést szolgáló excel-táblázat feltöltésére szolgáló felület.	
P5601 – űrlap	PFK_1018_v1
2. P5601 – adatbejelentésre és adatmódosításra szolgáló űrlap (ATM)	
P5602 – űrlap	PFK_1019_v1
3. P5602 – adatbejelentésre és adatmódosításra szolgáló űrlap (hálózati egység)	

9. sz. ábra Ösfeltöltés feltöltésére szolgáló felület elérése

Hálózati egységekre vonatkozó adatok

1	Csatolt dokumentum megnevezése	<input type="text"/>
2	Csatolmány	Válassza ki a beküldendő állományt <input type="button" value="Browse..."/> <input type="button" value="Töröl"/> <input type="button" value="Fájlnév"/> Nincs kiválasztott fájl.

10. sz. ábra: Excel tömeges feltöltése

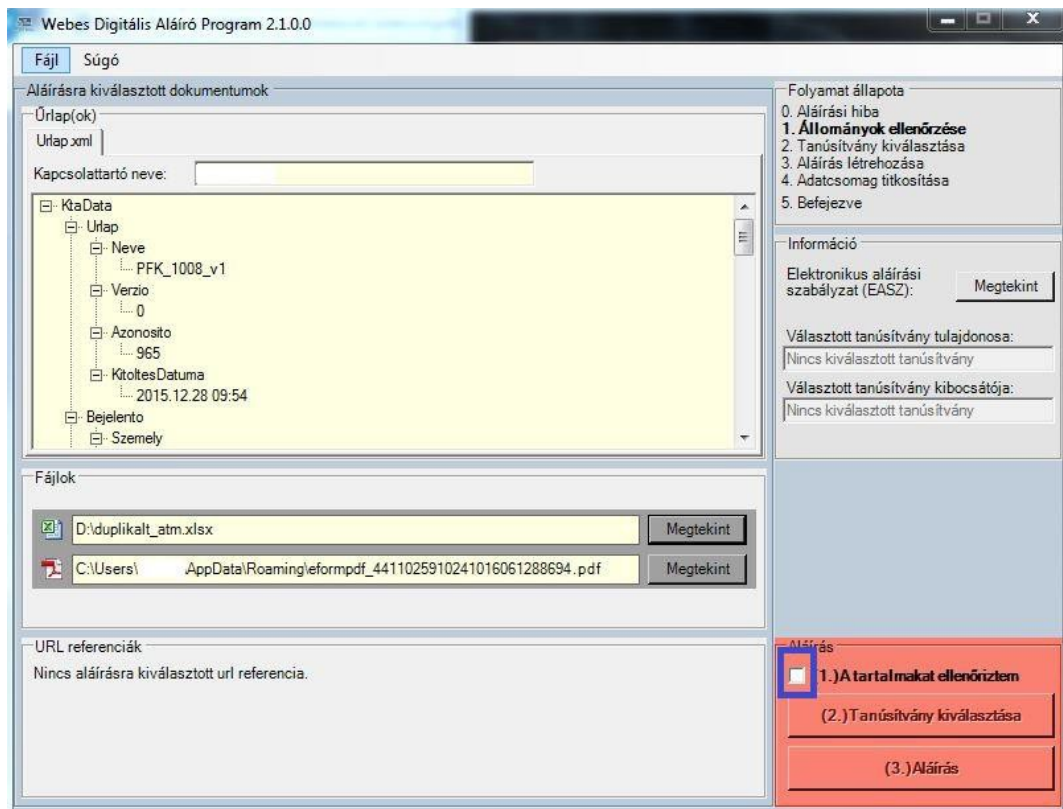

11. sz. ábra: A beküldésre szolgáló felület

A küldemény sikeres beküldéséről és a táblázat feldolgozásának eredményéről (sikeres, sikertelen vagy részben sikeres) a rendszer üzenetet küld.

4. ERA-úrlapok kitöltése, illetve a korábban jelentett, az egyes ATM-ek és hálózati egységek adataiban tör- ténő adatszolgáltatás

Az egyes ATM-ek és hálózati egységek adatainak rögzítésére, illetve a korábban felvitt adatok módosítására szolgáló felület az ERA „Adatszolgáltatás” szolgáltatás/„Eseti adatszolgáltatás” menüpontjából érhető el az alábbi képernyőkép szerint:

1. A korábban jelentett (a fenti képernyőkép szerint a 4. pontban felsorolt) egységek közötti **kereshetőséget** teszi lehetővé.
2. A **kiválasztott egység adatainak megtekintése a 2. pontban** jelölt **TOVÁBB** gombbal lehetséges. Ez esetben megjelenik az űrlap, melynek mezői inaktívak. A mezők aktívvá válnak, ha a felhasználó **bal egér** gombbal az űrlapba kattintva megjelenő felugró ablakban kitölti a hatályosságot.

Űrlap egyedi sorszáma: 24719018/201710162127 DUNA TAKARÉK BANK Zártkörűen Működő Részvénytársaság 24719018	
ATM-ekre vonatkozó adatok:	
c	Bankfiókkód
d	ATM egyedi azonosítója
e	Az ATM nyilvánosan hozzáférhető
f	ATM elérhetősége
fc	Megye
g	Bankfiókhoz telepített
h	24 órában elérhető
i	ATM beépítettsége

Hatályosság megadása

Az adat szerkesztése előtt meg kell adnia a hatálybalépés dátumát.

Hatálybalépés dátuma: 2017.01.09

« < 2017. jan. > »						
H	K	Sz	Cs	P	Sz	V
28	27	26	29	30	31	1
2	3	4	5	6	7	8
9	10	11	12	13	14	15
16	17	18	19	20	21	22
23	24	25	26	27	28	29
30	31	1	2	3	4	5

beállítása a megadott dátumra

14. sz. ábra Meglévő űrlapon a hatályosság kitöltése

A 12. sz. ábra szerinti képernyőkép szerinti 3. és/vagy 5. pontban található „Új adat bejelentése” jelölő négyzet bepipálásával, majd a **TOVÁBB** gombra kattintva felugrik az űrlap. Itt van lehetőség új adat beküldésére. Egy mezőre kattintva megjelenő „hatályosság dátumát” – a 13. sz. ábrához hasonlóan – itt szintén kötelező kitölteni.

P5601 – Saját ATM-mel rendelkező intézmények és szolgáltatók egyedi ATM-ekre vonatkozó adatai

Űrlap egyedi sorszáma: 24719018/20171016231

DUNA TAKARÉK BANK Zártkörűen Működő
Részvénytársaság

24719018

ATM-ekre vonatkozó adatok:

c	Bankfiókkód	<input type="text"/>	A bankfiókkódot az MNB által előírt formátumban (8 számjegy) kérjük megadni
d	ATM egyedi azonosítója	<input type="text"/>	
e	Az ATM nyilvánosan hozzáférhető	<input type="checkbox"/>	
f	ATM elérhetősége	<input type="text"/> ▼ Ország: <input type="text"/> Irányítószám: <input type="text"/> Város: <input type="text"/> Kösterület neve: <input type="text"/> Kösterület jellege: <input type="text"/> Házzszám: <input type="text"/> Emelet: <input type="text"/> Ajtó: <input type="text"/> További adatok: <input type="text"/>	
fc	Megye	<input type="text"/>	
g	Bankfiókhoz telepített	<input type="checkbox"/>	
h	24 órában elérhető	<input type="checkbox"/>	
i	ATM beépítettsége	<input type="checkbox"/>	
j	Kézpénz-felvételi funkció	<input type="checkbox"/>	
k	Kézpénz-befizetési funkció	<input type="checkbox"/>	
l	Átutalási funkció	<input type="checkbox"/>	
m	Földrajzi koordináták – szélesség	<input type="text"/>	A koordinátákat ponttal elválasztva kell feltüntetni pl. 47.50367
n	Földrajzi koordináták – hosszúság	<input type="text"/>	A koordinátákat ponttal elválasztva kell feltüntetni pl. 19.05154
o	Akadálymentesen megközelíthető	<input type="checkbox"/>	
p	Akadálymentesen használható	<input type="checkbox"/>	
q1	Az ATM felfüggesztésének kezdete	<input type="text"/>	
q2	Az ATM felfüggesztésének vége	<input type="text"/>	
r	Az ATM megszüntetésének dátuma	<input type="text"/>	
s	A beküldött adatok a valóságnak megfelelnek	<input type="checkbox"/>	

1. Bankfiókkód

Beküldés

e	ATM elérhetősége	Magyarország, 1000 Budapest, Teszt Teszt																		
		<table border="1"> <tr> <td>Ország:</td> <td>Magyarország</td> </tr> <tr> <td>Irányítószám:</td> <td>1000</td> </tr> <tr> <td>Város:</td> <td>Budapest</td> </tr> <tr> <td>Községi név:</td> <td>Teszt</td> </tr> <tr> <td>Községi jelleg:</td> <td>Teszt</td> </tr> <tr> <td>Házszám:</td> <td></td> </tr> <tr> <td>Emelet:</td> <td></td> </tr> <tr> <td>Ajtó:</td> <td></td> </tr> <tr> <td>További adatok:</td> <td></td> </tr> <tr> <td><input type="checkbox"/> Ellenőrzött:</td> <td></td> </tr> </table>	Ország:	Magyarország	Irányítószám:	1000	Város:	Budapest	Községi név:	Teszt	Községi jelleg:	Teszt	Házszám:		Emelet:		Ajtó:		További adatok:	
Ország:	Magyarország																			
Irányítószám:	1000																			
Város:	Budapest																			
Községi név:	Teszt																			
Községi jelleg:	Teszt																			
Házszám:																				
Emelet:																				
Ajtó:																				
További adatok:																				
<input type="checkbox"/> Ellenőrzött:																				
		A mezőbe írt érték hibás: Hibás községi név: Nem lett megadva házszám és a megadott adatok alapján nem létezik beazonosítható községi név!																		

16. sz. ábra Űrlap kitöltése – címadatok ellenőrzése (a példában ATM-mel szemlélítve)

Amennyiben a feltüntetett címadatok helyesek, de a 15. sz. ábrán látható hibaüzenet jelenik meg, lehetőség van az „Ellenőrzött” mező bepipálására, mely esetben a program elfogadja a felhasználó által feltüntetett címadatokat és folytatható a kitöltés. Kérjük, mindenkor felelősséggel vizsgálják felül az elérhetőségre vonatkozó adatok valóságát (is)!

Az űrlap kitöltését követően a **BEKÜLDÉS** gombra kattintva jelenik meg a már megszkott beküldő felület.

A P5601 és P5602 űrlapok sikeres beküldéséről a rendszer üzenet küld, azonban azok sikeres feldolgozásáról nem, csupán elutasításáról érkezik visszajelzés.

További kitöltési szabályok:

Az ATM/hálózati egység felfüggesztésének vége dátumnak nagyobbak kell lennie, mint a felfüggesztés kezdetének. Pl. ha a felfüggesztés kezdete 2016.01.01., a felfüggesztés vége nem lehet 2016.01.01. vagy azt megelőző dátum.

ATM, illetve hálózati egység megszüntetésének dátuma mezőhöz tartozó hatálybalépés dátuma nem lehet a megszüntetés napja, illetve azt követő időpont. Pl. ha az ATM megszüntetésének dátuma 2016.01.15., akkor a mezőhöz tartozó hatályba lépés dátuma 2016.01.14. vagy azt megelőző dátum lehet.